

1. 決算の状況（平成29年度決算）

（1）事業の概況

学校法人智香寺学園の平成29年度決算は、平成30年5月25日に開催された理事会・評議員会において承認されました。ここに概況を公表します。

平成29年度の我が国経済は、アベノミクスの推進により、雇用・所得環境の改善が続く中で、緩やかに回復している。海外経済が回復する下で、輸出や生産の持ち直しが続くとともに、個人消費や民間設備投資が持ち直すなど民需が改善し、経済の好循環が実現しつつあった。

大学関係では、18才人口が急激に減少し始める2018年問題と言われていた年にも突入し、学校を取り巻く状況はますます厳しくなっていくことが見込まれる。これまで以上に、安定した学生確保の対策を講じなければいけない。

学生募集の状況は、大学においては平成28年度生では入学定員を確保できなかったが、平成29年度生では、その前年度の反省点等を踏まえ積極的な募集活動を展開した結果、入学定員を上回る学生の確保をすることができた。平成30年度生の募集は、両学部において定員を確保することができた。高校の生徒募集はここ数年極めて好調裡に推移しており、前年に引き続き募集定員の360名を大幅に超える入学生を受け入れ、本校の人気の高さを伺わせる結果となった。

進路指導の面では、大学の就職状況は、ここ数年の就職環境の好調さだけでなく、きめ細かい就職指導の結果として、大学全体での内定率は前年より若干改善し97%の実績となった。

高校の卒業生の進路状況では、4年制大学への進学率が平成28年度の72.6%から平成29年度は78.0%と若干増加し、就職者が微減となった。「国公立大学30名合格」を目標に、1年次から綿密な進路指導計画を策定し指導を行っている。

大学では、学生の自主性、創造性の向上と学生相互の交流の活性化などを目的とした「がんばる学生プロジェクト」の推進、また、公開講座、地域連携事業、高大連携など、学生主体、地域密着を念頭に置いて様々な事業を展開した。高校では、強化クラブを中心にいくつかのクラブが全国大会・関東大会に出場するなど好成績を残し名声を高めました。

財務内容は、次ページ以降各計算書類とともに簡単に説明していますが、学生生徒数の増加に伴って収入全般の底上げが出来たことにより、設備投資にも目を向けながら健全な学園経営を目指して行く方針とする。

(2) 事業活動収支の状況（事業活動収支計算書）

平成27年度より従来の消費収支計算書に変わるものとして制定、従来の消費収入、消費支出を分解し、「教育活動収支」「教育活動外収支」「特別収支」に振り分けて計算する形式で2年目となる。

前年度の事業活動収入は4,788百万円で、今年度は4,462万円となり326百万円ほど減少した。また、事業活動支出は4,509百万円から4,524百万円に15百万円増加したことにより、収入減・費用増となり基本金組入前当年度収支差額は62百万円の支出超過で、前年度より341百万円減少となった。前年度は大規模設備の現物寄付が228百万円あり、こちらが収入減の大きな要因となった。

教育活動収支では、収入4,435百万円に対し支出が4,480百万円で45百万円の支出超過となるが予算対比147百万円の好転、教育活動外収支では収支差額で6百万円の支出超過。教育活動及び教育活動外の収支差額を合計した経常収支差額は予算対比148百万円増加したが50百万円の支出超過となった。特別収支では、今年度人工芝グラウンドの張り替えに伴う資産処分を27百万円を計上したことなどで収支差額11百万円の支出超過を計上、以上合計し基本金組入前収支差額は62百万円の支出超過の実績となった。基本金組入額は157百万円、前年度繰越収支差額と合わせ翌年度繰越収支差額は10,188百万円の支出超過となる。

(3) 資金収支の状況（資金収支計算書）

資金収入（繰越支払資金を除く）の合計は5,094百万円で資金支出が5,043百万円であったため、単年度の収支では51百万円の収入超過となる。収入面のうち、学生生徒等納付金は学生数増加の影響で5百万円の増加、前受金も平成30年度生の入学実績から17百万円の増加実績となった。逆に雑収入は退職者に係る交付金の減少で67百万円減少した。支出面では、人件費は退職者の関係で前年度より減少し、教育研究経費は微増、管理経費は微減となり、施設関係支出は耐震改修工事や新規建物等が一段落したこともあり前年対比では271百万円減少した。予算対比の収支では、収入で146百万円の増収、支出は212百万円の圧縮となった。

(4) 資産負債の状況（貸借対照表）

今年度の資産負債の状況は、総資産で384百万円減少し、総負債は322百万円の減少となり、純資産で61百万円減少した。固定資産は、有形固定資産で投資額312百万円に対し、減価償却・除却等で652百万円の実績で340千万円の減少、特定資産、その他の固定資産の増減と合わせ、固定資産は16,668百万円の残高です。流動資産は2,118百万円から2,066百万円に減少となった。立替金と未収入金の減少が大きく影響している。

負債勘定は、固定負債で長期借入金の減少149百万円を中心に、他の増減と合わせて147百万円の減少、流動負債も175百万円減少し、負債勘定合計では2,732百万円となった。

純資産は基本金で26,192百万円、翌年度繰越収支差額の支出超10,188百万円を合計し16,003百万円となった。

事業活動収支計算書

平成29年4月1日～平成30年3月31日

単位：円

事業活動収入の部				
科 目	予 算	決 算	差 異	
学生生徒等納付金	3,442,326,000	3,426,480,550	15,845,450	
手数料	77,350,000	75,346,497	2,003,503	
寄付金	20,800,000	30,614,894	△	9,814,894
経常費等補助金	700,000,000	761,295,650	△	61,295,650
(国庫補助金)	(230,000,000)	(260,082,100)	(△)	30,082,100
(地方公共団体補助金)	(470,000,000)	(501,213,550)	(△)	31,213,550
付随事業収入	39,540,000	38,684,717	855,283	
雑収入	88,946,000	102,753,783	△	13,807,783
教育活動収入計	4,368,962,000	4,435,176,091	△	66,214,091
事業活動支出の部				
科 目	予 算	決 算	差 異	
人件費	2,408,091,000	2,459,112,616	△	51,021,616
教育研究経費	1,696,679,000	1,585,843,582	110,835,418	
管理経費	453,242,000	431,862,522	21,379,478	
徴収不能額等	3,640,000	3,640,000	0	
教育活動支出計	4,561,652,000	4,480,458,720	81,193,280	
教育活動収支差額	△ 192,690,000	△ 45,282,629	△	147,407,371

事業活動収入の部				
科 目	予 算	決 算	差 異	
受取利息・配当金	4,200,000	4,329,181	△	129,181
その他の教育活動外収入	0	0	0	
教育活動外収入計	4,200,000	4,329,181	△	129,181
事業活動支出の部				
科 目	予 算	決 算	差 異	
借入金等利息	10,130,000	10,037,325	92,675	
その他の教育活動外支出	0	0	0	
教育活動支出計	10,130,000	10,037,325	92,675	
教育活動外収支差額	△ 5,930,000	△ 5,708,144	△	221,675
経常収支差額	△ 198,620,000	△ 50,990,773	△	147,629,227

事業活動収入の部				
科 目	予 算	決 算	差 異	
資産売却差額	0	0	0	
その他の特別収入	13,500,000	22,032,918	△	8,532,918
特別収入計	13,500,000	22,032,918	△	8,532,918
事業活動支出の部				
科 目	予 算	決 算	差 異	
資産処分差額	31,418,000	33,007,685	△	1,589,685
その他の特別支出	0	0	0	
特別支出計	31,418,000	33,007,685	△	1,589,685
特別収支差額	△ 17,918,000	△ 10,974,767	△	6,943,233

基本金組入前当年度収支差額	△ 216,538,000	△ 61,965,540	△	154,572,460
基本金組入額合計	△ 282,048,000	△ 157,423,230	△	124,624,770
当年度収支差額	△ 498,586,000	△ 219,388,770	△	279,197,230
前年度繰越収支差額	△ 9,969,052,828	△ 9,969,052,828		
翌年度繰越収支差額	△ 10,467,638,828	△ 10,188,441,598	△	279,197,230

(参考)

事業活動収入計	4,386,662,000	4,461,538,190	△	74,876,190
事業活動支出計	4,603,200,000	4,523,503,730	79,696,270	

資金収支計算書

平成29年4月1日～平成30年3月31日

単位：円

資金収入の部			
科 目	予 算	決 算	差 異
学生生徒等納付金収入	3,442,326,000	3,426,480,550	15,845,450
手数料収入	77,350,000	75,346,497	2,003,503
寄付金収入	34,300,000	42,364,894	△ 8,064,894
補助金収入	700,000,000	761,295,650	△ 61,295,650
(国庫補助金収入)	(230,720,000)	(260,082,100)	(△ 30,082,100)
(地方公共団体補助金収入)	(470,000,000)	(501,213,550)	(△ 31,213,550)
付随事業・収益事業収入	39,540,000	38,684,717	855,283
受取利息・配当金収入	4,200,000	4,329,181	△ 129,181
雑収入	88,946,000	102,753,783	△ 13,807,783
借入金等収入	0	0	0
前受金収入	638,245,000	727,055,000	△ 88,810,000
その他の収入	713,291,484	713,226,416	65,068
資金収入調整勘定	△ 791,062,500	△ 797,463,942	6,401,442
前年度繰越支払資金	1,888,576,994	1,888,576,994	
収入の部合計	6,835,712,978	6,982,649,740	△ 146,936,762

資金支出の部			
科 目	予 算	決 算	差 異
人件費支出	2,408,091,000	2,439,030,558	△ 30,939,558
教育研究経費支出	1,127,070,000	1,016,771,608	110,298,392
管理経費支出	398,185,000	381,236,181	16,948,819
借入金等利息支出	10,130,000	10,037,325	92,675
借入金等返済支出	221,200,000	212,800,000	8,400,000
施設関係支出	164,886,000	184,919,278	△ 20,033,278
設備関係支出	237,029,000	117,062,852	119,966,148
資産運用支出	512,696,000	512,341,477	354,523
その他の支出	514,596,959	514,817,306	△ 220,347
資金支出調整勘定	△ 337,919,959	△ 345,979,600	8,059,641
翌年度繰越支払資金	1,579,748,978	1,939,612,755	△ 359,863,777
支出の部合計	6,835,712,978	6,982,649,740	△ 146,936,762

活動区分資金収支計算書

平成29年4月1日～平成30年3月31日

単位：円

科 目		金 額
教育活動による資金収支	収入	
	学生生徒等納付金収入	3,426,480,550
	手数料収入	75,346,497
	特別寄付金収入	27,472,703
	一般寄付金収入	3,142,191
	経常費等補助金収入	761,295,650
	付随事業収入	38,684,717
	雑収入	102,753,783
	教育活動収入計	4,435,176,091
	支出	
	人件費支出	2,439,030,558
	教育研究経費支出	1,016,771,608
	管理経費支出	381,236,181
	教育活動資金支出計	3,837,038,347
差引	598,137,744	
調整勘定等	△ 60,456,614	
教育活動資金収支差額	537,681,130	
科 目		
施設整備等活動による資金収支	収入	
	施設設備寄付金収入	11,750,000
	施設設備補助金収入	0
	施設設備売却収入	0
	減価償却引当特定資産取崩収入	404,468,000
	施設整備等活動資金収入計	416,218,000
	支出	
	施設関係支出	184,919,278
	設備関係支出	117,062,852
	減価償却引当特定資産繰入支出	402,626,000
	施設整備等活動資金支出計	704,608,130
	差引	△ 288,390,130
	調整勘定等	18,595,491
	施設設備等活動資金収支差額	△ 269,794,639
小計(教育活動資金収支差額+施設整備等活動資金収支差額)	267,886,491	
科 目		
その他の活動による資金収支	収入	
	借入金等収入	0
	退職給与引当特定資産取崩収入	100,000,000
	貸付金回収収入	800,000
	預り金収入	1,970,659
	立替金回収収入	25,924,273
	保証金回収収入	40,000
	小計	128,734,932
	受取利息・配当金収入	4,329,181
	その他の活動資金収入計	133,064,113
	支出	
	借入金等返済支出	212,800,000
	有価証券購入支出	5,000,000
	退職給与引当特定資産繰入支出	100,000,000
	記念品口引当特定資産繰入支出	4,710,230
	奨学事業引当特定資産繰入支出	5,247
	貸付金支払支出	800,000
	預り金支払支出	1,319,054
	立替金支払支出	15,232,757
	預託金支払支出	10,230
	小計	339,877,518
借入金等利息支出	10,037,325	
その他の活動資金支出計	349,914,843	
差引	△ 216,850,730	
調整勘定等	0	
その他の活動資金収支差額	△ 216,850,730	
支払資金の増減額(小計+その他の活動資金収支差額)	51,035,761	
前年度繰越支払資金	1,888,576,994	
翌年度繰越支払資金	1,939,612,755	

貸借対照表

(平成30年3月31日現在)

単位：円

資産の部	本年度末	前年度末	増 減
固定資産	16,668,785,607	17,001,382,852	△ 332,597,245
有形固定資産	15,051,331,073	15,391,749,625	△ 340,418,552
土地	2,410,899,413	2,410,899,413	0
建物	10,353,376,105	10,659,186,832	△ 305,810,727
構築物	268,879,857	221,371,862	47,507,995
教育研究用機器備品	766,957,034	869,478,297	△ 102,521,263
管理用用機器備品	26,279,471	26,846,335	△ 566,864
図書	1,214,783,088	1,194,330,559	20,452,529
その他の有形固定資産	10,156,105	9,636,327	519,778
特定資産	1,609,508,213	1,606,634,736	2,873,477
退職給与引当特定資産	920,000,000	920,000,000	0
記念品口引当特定資産	32,530,330	27,820,100	4,710,230
減価償却引当特定資産	602,626,000	604,468,000	△ 1,842,000
奨学事業引当特定資産	54,351,883	54,346,636	5,247
その他の固定資産	7,946,321	2,998,491	4,947,830
流動資産	2,066,076,503	2,118,060,953	△ 51,984,450
現金預金	1,939,612,755	1,888,576,994	51,035,761
未収入金	87,550,442	183,663,484	△ 96,113,042
その他の流動資産	38,913,306	45,820,475	△ 6,907,169
資産の部合計	18,734,862,110	19,119,443,805	△ 384,581,695

負債の部	本年度末	前年度末	増 減
固定負債	1,586,969,579	1,734,192,203	△ 147,222,624
長期借入金	589,505,000	738,705,000	△ 149,200,000
退職給与引当金	938,785,047	918,702,989	20,082,058
長期未払金	58,679,532	76,784,214	△ 18,104,682
流動負債	1,144,625,955	1,320,019,486	△ 175,393,531
短期借入金	157,600,000	221,200,000	△ 63,600,000
未払金	252,171,109	381,757,745	△ 129,586,636
前受金	727,055,000	709,913,500	17,141,500
預り金	7,799,846	7,148,241	651,605
負債の部合計	2,731,595,534	3,054,211,689	△ 322,616,155

純資産の部	本年度末	前年度末	増 減
基本金	26,191,708,174	26,034,284,944	157,423,230
第1号基本金	25,885,708,174	25,731,284,944	154,423,230
第4号基本金	306,000,000	303,000,000	3,000,000
繰越収支差額	△ 10,188,441,598	△ 9,969,052,828	△ 219,388,770
翌年度繰越収支差額	△ 10,188,441,598	△ 9,969,052,828	△ 219,388,770
純資産の部合計	16,003,266,576	16,065,232,116	△ 61,965,540
負債及び純資産の部合計	18,734,862,110	19,119,443,805	△ 384,581,695

*財務関係の説明は百万円未満四捨五入にて表記説明をしております。

2. 財務データ (財務状況の推移)

(1) 資金収支の推移

収入の部

単位：百万円

資金収入の部	2013 (H25)	2014 (H26)	2015 (H27)	2016 (H28)	2017 (H29)
学生生徒等納付金収入	3,520	3,531	3,506	3,421	3,426
手数料収入	73	72	79	81	75
寄付金収入	29	53	32	57	42
補助金収入	978	1,046	924	756	761
(国庫補助金収入)	(483)	(523)	(428)	(284)	(260)
(地方公共団体補助金収入)	(494)	(523)	(497)	(471)	(501)
(学術研究振興資金収入)	(0)	(0)	(0)	(1)	(0)
資産売却・受取利息収入	10	510	5	4	4
付随事業・収益事業収入	23	20	29	37	39
雑収入	230	245	219	170	103
借入金等収入	0	0	500	0	0
前受金収入	720	698	627	710	727
その他の収入	154	614	991	884	713
資金収入調整勘定	△ 1,262	△ 1,310	△ 1,161	△ 810	△ 797
前年度繰越支払資金	2,835	2,499	2,204	2,043	1,889
収入の部合計	7,310	7,977	7,953	7,353	6,983

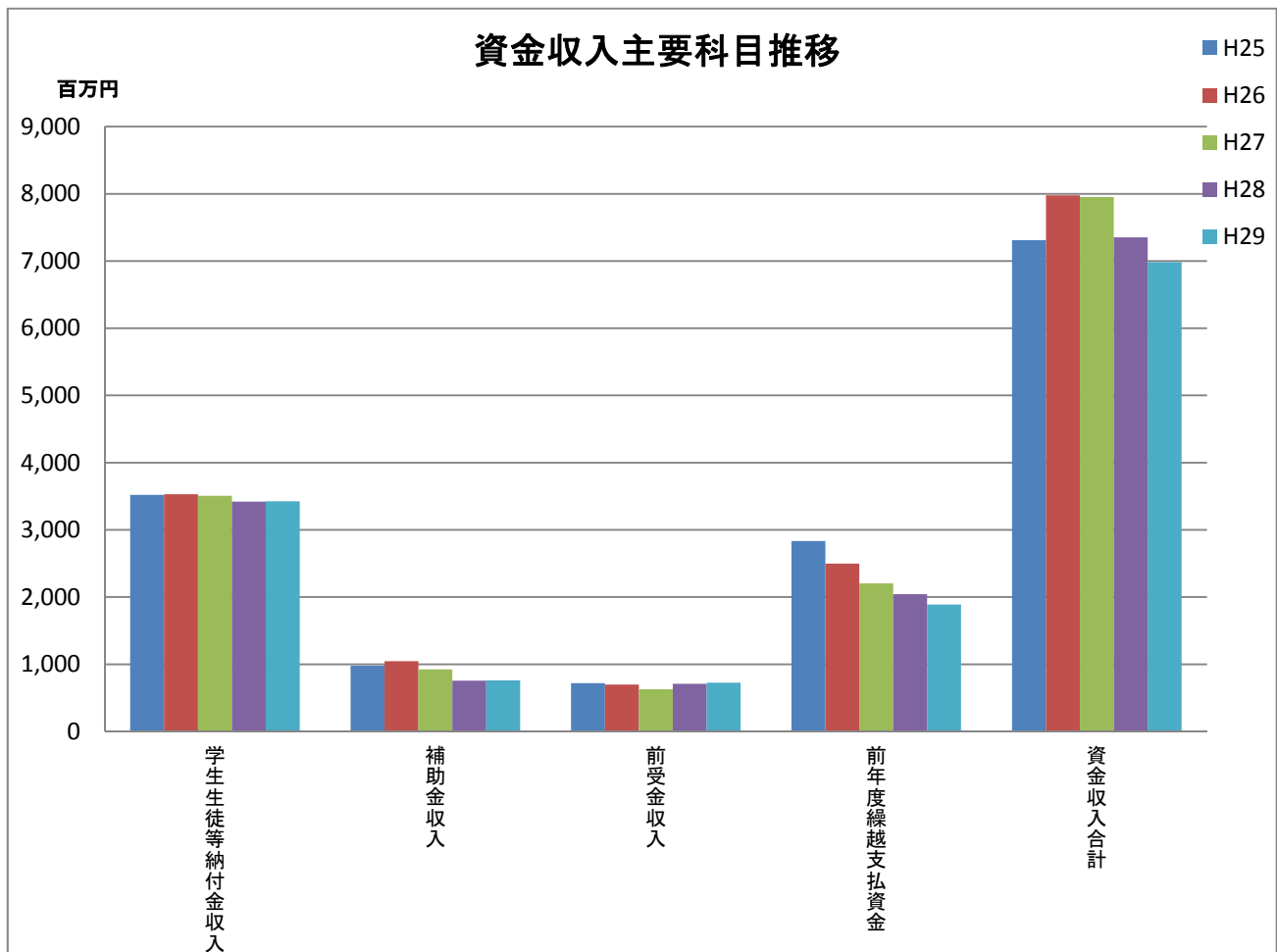

支出の部

単位：百万円

資金支出の部	2013 (H25)	2014 (H26)	2015 (H27)	2016 (H28)	2017 (H29)
人件費支出	2,651	2,621	2,574	2,563	2,439
教育研究経費支出	968	992	1,014	990	1,017
管理経費支出	372	314	308	391	381
借入金等利息支出	20	17	15	13	10
借入金等返済支出	188	188	214	289	213
施設関係支出	569	699	1,134	456	185
設備関係支出	156	182	192	279	117
資産運用支出	5	706	410	505	512
その他の支出	427	551	512	475	515
資金支出調整勘定	△ 545	△ 499	△ 462	△ 497	△ 346
翌年度繰越支払資金	2,499	2,204	2,043	1,889	1,940
支出の部合計	7,310	7,977	7,953	7,353	6,982

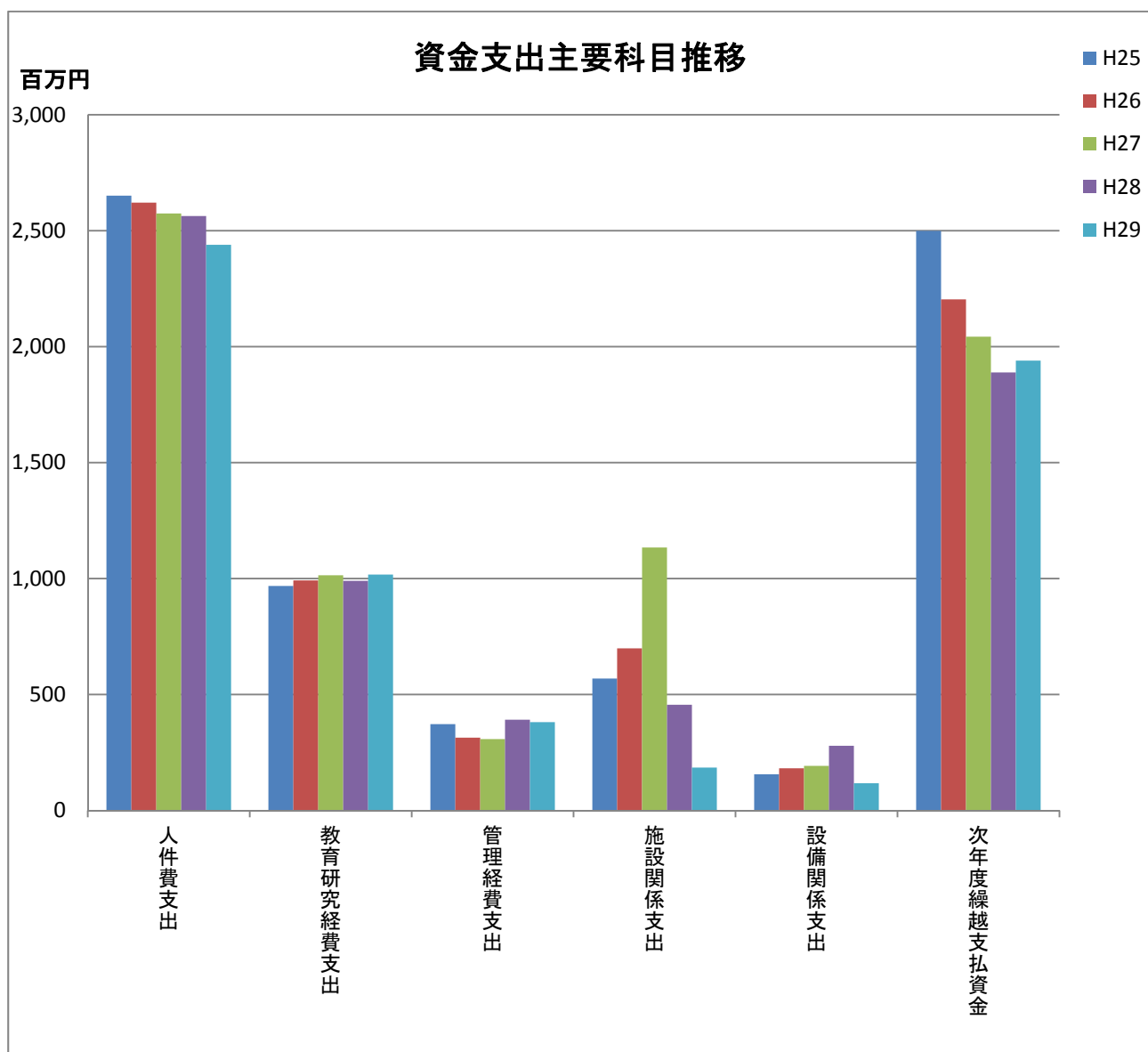

(2) 資産負債及び純資産の推移

資産の部

単位：百万円

資産の部	2013 (H25)	2014 (H26)	2015 (H27)	2016 (H28)	2017 (H29)
固定資産	15,189	15,659	16,495	17,001	16,669
有形固定資産	13,784	14,149	14,975	15,392	15,051
土地	2,411	2,411	2,411	2,411	2,411
建物	9,401	9,763	10,139	10,659	10,353
構築物	268	250	234	221	269
教育研究用機器備品	499	513	544	869	767
図書	1,153	1,154	1,171	1,194	1,215
その他の有形固定資産	52	59	475	36	36
特定資産その他	1,405	1,510	1,520	1,610	1,617
流動資産	3,037	2,829	2,545	2,118	2,066
現金預金	2,499	2,204	2,043	1,889	1,940
未収入金	511	590	463	184	88
その他の流動資産	27	35	39	45	39
資産の部合計	18,226	18,488	19,040	19,119	18,735

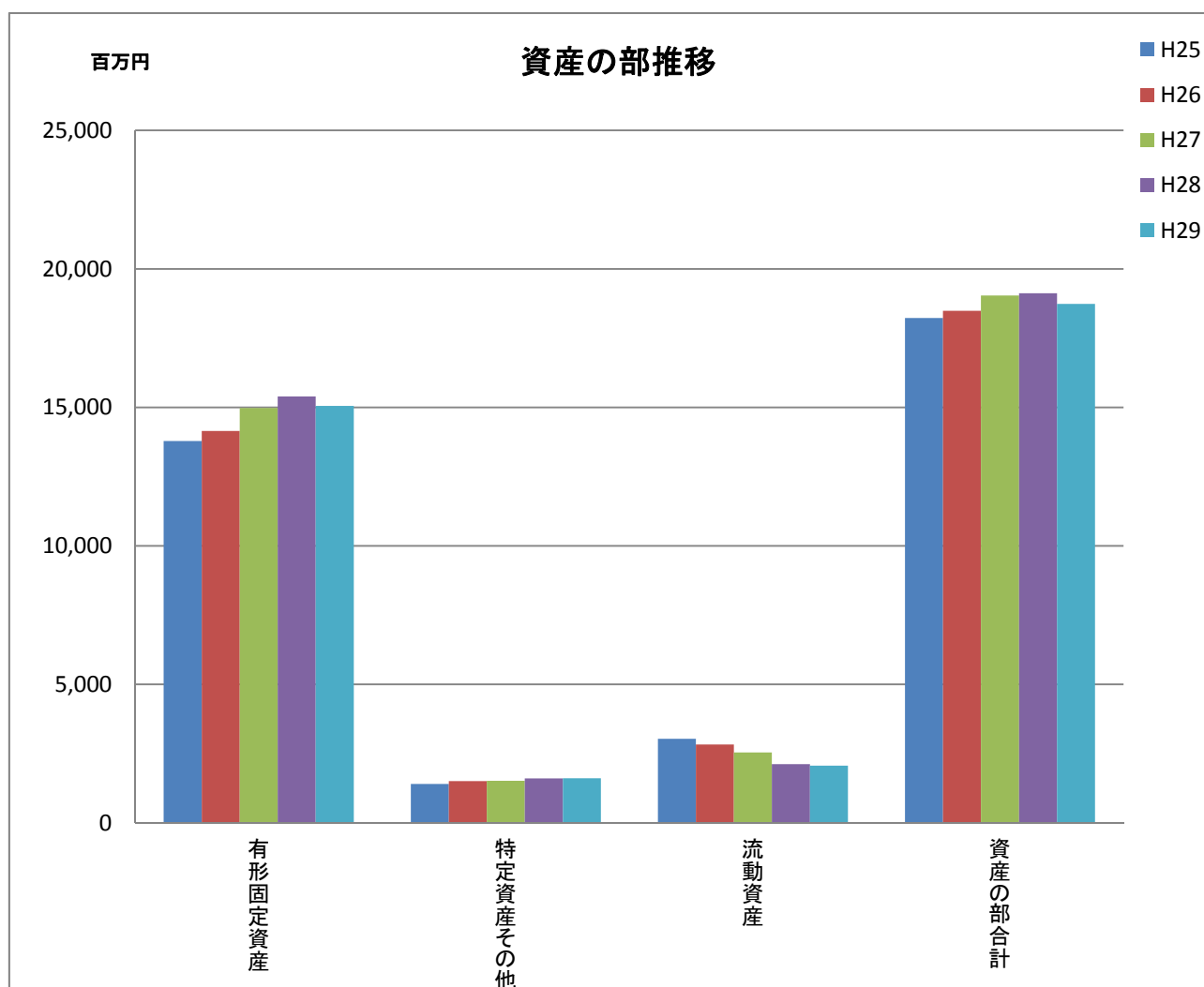

負債及び純資産の部

負債の部	2013 (H25)	2014 (H26)	2015 (H27)	2016 (H28)	2017 (H29)
固定負債	1,930	1,718	1,942	1,734	1,587
長期借入金	963	774	960	739	590
退職給与引当金	915	914	947	919	939
長期未払金	52	30	36	77	59
流動負債	1,376	1,334	1,312	1,320	1,145
短期借入金	188	188	289	221	158
未払金	460	442	392	382	252
前受金	720	698	627	710	727
その他の流動負債	7	6	4	7	8
負債の部合計	3,306	3,052	3,254	3,054	2,732

純資産の部	2013 (H25)	2014 (H26)	2015 (H27)	2016 (H28)	2017 (H29)
第1号基本金	24,199	24,429	24,733	25,731	25,886
第4号基本金	353	353	353	303	306
翌年度繰越収支差額	△ 9,632	△ 9,347	△ 9,300	△ 9,969	△ 10,188
純資産の部合計	14,920	15,435	15,785	16,065	16,003

